



CRECHE NOVA VIDA

CNPJ nº 65.043.549/0001-09

Utilidade Pública Municipal: Lei nº 2993 29/05/96

Registro CNAS Resol nº 149 de 19/11/2004

CMDCA – Conselho Municipal dos Direitos da Criança e do adolescente - Registro 17

CEBAS-MEC - Portaria nº 814 de 22/11/2018- D.O.U 225 de 23/11/2018 seção I

TERMO DE COLABORAÇÃO No. 005 RELATÓRIO PLANO DE TRABALHO - COVID 19

1º. TRIMESTRE – JANEIRO/FEVEREIRO/MARÇO – 2022

METAS	PRINCIPAIS AÇÕES
<p>Atender integralmente as 100 crianças de 2 anos a 5 anos e 11 meses, em aulas remotas e atendimento as famílias em seus aspectos educacional, físico, psicológico e social</p>	<p>As crianças retornaram com muita alegria a Creche assim a adaptação foi muito rápida e tranquila para os que já eram alunos mas observamos que o Maternal I teve uma adaptação mais lenta com muitas crianças chorando e com dificuldade de se separar dos pais e familiares. O Projeto de adaptação foi bastante lúdico e interativo onde os pais de maneira escalonada ficaram na Creche e depois de acordo com o tempo estipulado, nos primeiros dias iam embora com a própria criança. Gradativamente foram deixando as crianças na Creche e se afastando. Acabamos março com todas as crianças adaptadas e felizes no período escolar</p> <p>https://web.facebook.com/crechenovavida/photos/pcb.3068773296671456/3068765510005568/</p> <p>As atividades continuaram seguindo o material da NOVA ESCOLA preferencialmente ao ar livre atendendo os protocolos de segurança e levando em conta os objetivos da BNCC. No mês de março, conforme decreto Estadual e Municipal as máscaras foram liberadas, deixando opcional para as famílias que quiseram continuar com o uso.</p> <p>https://web.facebook.com/crechenovavida/photos/pcb.3068773296671456/3068765580005561/</p> <p>Durante todo o trimestre foram oferecidas diariamente quatro (4) refeições: Café da manhã Frutas antes do almoço Almoço Lanche da tarde</p> <p>https://web.facebook.com/crechenovavida/photos/a.1493758517506283/3068735356675250/</p> <p>Mantivemos uma comunicação efetiva com os familiares através das mídias de comunicação da Creche e agora a agenda, com o retorno das atividades regulares presenciais.</p>



CRECHE NOVA VIDA

CNPJ nº 65.043.549/0001-09

Utilidade Pública Municipal: Lei nº 2993 29/05/96

Registro CNAS Resol nº 149 de 19/11/2004

CMDCA – Conselho Municipal dos Direitos da Criança e do adolescente - Registro 17

CEBAS-MEC - Portaria nº 814 de 22/11/2018- D.O.U 225 de 23/11/2018 seção I

<p>Atender a demanda de solicitação de vagas.</p>	<p>A lista de espera foi atendida de acordo com as vagas liberadas.</p>
<p>Garantir o número de funcionários adequado ao número de crianças - EI, de acordo com o Decreto Municipal nº. 7.164/2009.</p>	<p>O quadro de funcionários atendeu o decreto assim como o atendimento integral das crianças seja em sala de aula como em todas as áreas da Organização (Administrativo, Cozinha, serviços gerais...) para que as metas e objetivos fossem alcançados.</p> <p>Houve o desligamento da funcionária da faxina e uma monitora por motivo de mudança do município mas logo foram substituídas.</p> <p>A aluna de inclusão teve uma mediadora em todo período escolar.</p> <p>Com a presença dos funcionários cumprindo seus horários e as crianças circulando na organização nas aulas presenciais, os protocolos de segurança foram executados e seguidos de maneira efetiva em todos os ambientes com a utilização de álcool gel, máscaras, sabão líquido...</p> <div data-bbox="727 1059 1383 1503" data-label="Image"> </div>
<p>Garantir a formação continuada dos educadores e demais funcionários da instituição em HTPC, sem comprometer as despesas da instituição</p>	<p>A equipe participou de cursos formativos de maneira coletiva e presencial seguindo os protocolos de segurança.</p> <p>Dia 18/01/2022 – CRECHE NOVA VIDA Tema: Primeiros socorros – Major Enio Fernandes</p> <p>Dia 20/01/2022 – CRECHE NOVA VIDA Tema: Ética Profissional – Psicóloga Sandra Felix</p> <p>Dia 21/01/2022 – Creche Nova Vida Tema: Musicalizando – Professora Hellen</p>



CRECHE NOVA VIDA

CNPJ nº 65.043.549/0001-09

Utilidade Pública Municipal: Lei nº 2993 29/05/96

Registro CNAS Resol nº 149 de 19/11/2004

CMDCA – Conselho Municipal dos Direitos da Criança e do adolescente - Registro 17
CEBAS-MEC - Portaria nº 814 de 22/11/2018- D.O.U 225 de 23/11/2018 seção I

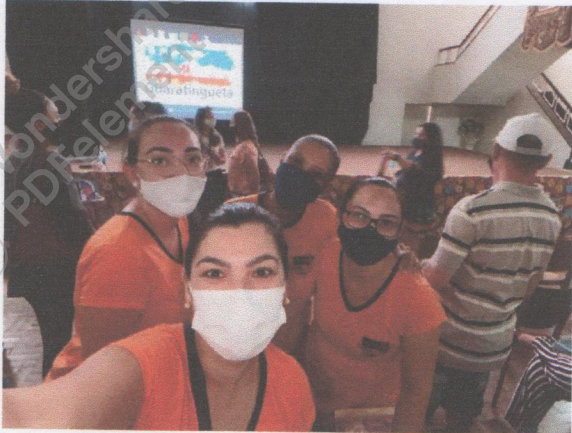
	<p>Dia 25/01/2022 – Creche Nova Vida Tema: Disciplina em sala de aula – Neuropsicopedagoga Valéria Nascimento</p> <p>Dia: 03/02/2022 – Creche Nova Vida Tema: Síndrome de Burnout – Enfermeira Selma Urbano</p> <p>Dia: 03/02/2022 – Creche Nova Vida Tema: Proteção a Primeira Infância – Conselheira Tutelar Eliana Carvalho</p> <p>https://web.facebook.com/crechenovavida/photos/pcb.3064444597104326/3064444473771005</p> <p>Dia: 08/02/2022 no MUSEU FREI GALVÃO Tema: Novos horizontes para a Educação, Perspectiva e objetivos.</p>  <p>Dia 28/03/2022 das 8h30 no auditório da SME Tema: REUNIÃO formativa</p>
<p>Garantir a execução da Proposta Pedagógica em consonância com a BNCC, Diretrizes Nacionais e Orientações Pedagógicas para a Educação Infantil</p>	<p>As crianças vivenciaram os Campos de Experiências nas aulas presenciais tendo como foco o acolhimento pois o distanciamento durante muito tempo, trouxe grandes dificuldades na socialização, fala, desenvolvimento motor, alimentação...</p> <p>https://web.facebook.com/crechenovavida/photos/pcb.3068739503341502/3068734303342022</p> <p>https://web.facebook.com/crechenovavida/photos/pcb.3068739503341502/3068733210008798</p>



CRECHE NOVA VIDA

CNPJ nº 65.043.549/0001-09

Utilidade Pública Municipal: Lei nº 2993 29/05/96

Registro CNAS Resol nº 149 de 19/11/2004

CMDCA – Conselho Municipal dos Direitos da Criança e do adolescente - Registro 17

CEBAS-MEC - Portaria nº 814 de 22/11/2018- D.O.U 225 de 23/11/2018 seção I

Os semanários e roteiros com os planejamentos das atividades de cada turma, foram enviados semanalmente para as famílias afim de acompanharem todo o trabalho desenvolvido.

Foi realizada a aula inaugural no início do 1º bimestre com a presença dos pais onde foi feita a recepção das famílias com a apresentação das professoras e da proposta pedagógica da Organização assim como Procedimentos e Regulamento interno.



<https://web.facebook.com/crechenovavida/photos/pcb.3064470920435027/3064470780435041>

Cumprir e garantir as diretrizes, o Calendário Escolar e as orientações pedagógicas e administrativas da SME durante o período de Pandemia Covid-19

A proposta pedagógica foi desenvolvida efetivamente através de, brincadeiras, jogos e acolhimento, atendendo os parâmetros da BNCC, dando ênfase na leitura de diversos gêneros.

Os relatórios continuaram a ser feitos, e os apontamentos serviram de subsídios para o planejamento mais efetivo. Assim no retorno de todos os alunos, facilitou detectar as dificuldades de cada um deles e através da Avaliação processual da Escrita e do Desenho foi possível traçar novos planos para o segundo bimestre.

Foi celebrado e comemorado os 28 ANOS DA ORGANIZAÇÃO. Para as crianças e famílias foi feita uma exposição da linha do tempo, contando a trajetória da Creche com a apresentação das crianças no final.





CRECHE NOVA VIDA

CNPJ nº 65.043.549/0001-09

Utilidade Pública Municipal: Lei nº 2993 29/05/96

Registro CNAS Resol nº 149 de 19/11/2004

CMDCA – Conselho Municipal dos Direitos da Criança e do adolescente - Registro 17
CEBAS-MEC - Portaria nº 814 de 22/11/2018- D.O.U 225 de 23/11/2018 seção I

	<p>Ficaram à disposição dos funcionários e crianças álcool gel e líquido, toalhas descartáveis, sabonete líquidos assim como todo equipamento de segurança necessário. Os protocolos de segurança deram prosseguimento na limpeza, higienização e manutenção dos espaços utilizados pelas crianças e funcionários.</p>
<p>Garantir a qualidade educacional dos educandos, seguindo a orientação Metodológica adotada pela SME no período de Pandemia Covid-19</p>	<p>Continuaram a disposição das educadoras e monitoras materiais, livros, equipamentos e suporte tecnológico para realizarem as atividade nas aulas que seguiram normalmente de forma presencial.</p> <p>Durante todo o bimestre foram feitas as Mediações aos dois(2) alunos de inclusão com o apoio e acompanhamento presencial diferenciado.</p> <p>As turminhas seguiram com a frequência diária em período integral e na segunda semana do ano letivo todos os alunos já estavam ficando normalmente para o soninho.</p> <p>Foi dado início ao PROJETO LEITURA de acordo com os objetivos específicos de cada turma.</p>
<p>Garantir e manter infraestrutura física e material em condições adequadas de uso e funcionamento, bem como a segurança dos usuários (em caráter de emergência).</p>	<p>Todos EPI's assim como material de higiene e limpeza continuam sendo adquiridos para o cumprimento dos protocolos de segurança no desenvolvimento de todo trabalho.</p> <p>As adequações no espaço físico, continuam sendo executadas para atender os protocolos de saúde e segurança.</p> <p>A reforma dos banheiros continuaram com colocação da pia (granito) , torneiras e as divisórias(granito) entre os vasos.</p> <p>Com a colocação da divisórias foram instaladas as portas de alumínio.</p> <div style="display: flex; justify-content: space-around;">   </div>



CRECHE NOVA VIDA

CNPJ nº 65.043.549/0001-09

Utilidade Pública Municipal: Lei nº 2993 29/05/96

Registro CNAS Resol nº 149 de 19/11/2004

CMDCA – Conselho Municipal dos Direitos da Criança e do adolescente - Registro 17
CEBAS-MEC - Portaria nº 814 de 22/11/2018- D.O.U 225 de 23/11/2018 seção I

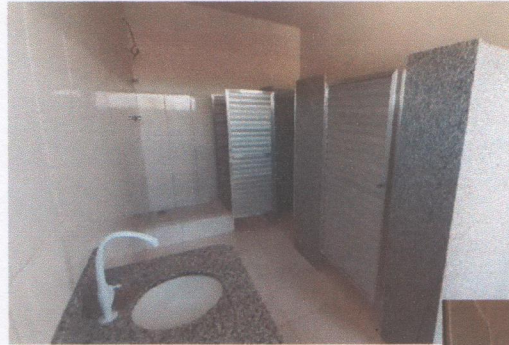

Fizemos uma caixa de areia de cimento bem colorida e como é no espaço externo, precisou ser coberta devido chuva e sol intenso.

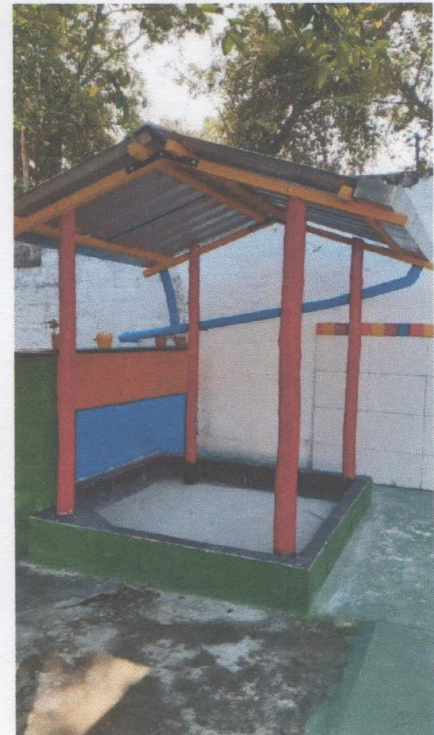





CRECHE NOVA VIDA

CNPJ nº 65.043.549/0001-09

Utilidade Pública Municipal: Lei nº 2993 29/05/96

Registro CNAS Resol nº 149 de 19/11/2004

CMDCA – Conselho Municipal dos Direitos da Criança e do adolescente - Registro 17
CEBAS-MEC - Portaria nº 814 de 22/11/2018- D.O.U 225 de 23/11/2018 seção I

TERMO DE COLABORAÇÃO Nº. 005 RELATÓRIO PLANO DE TRABALHO

2º. TRIMESTRE – ABRIL/MAIO/JUNHO/– 2022

METAS	PRINCIPAIS AÇÕES
<p>Atender integralmente as 100 crianças de 2 anos a 5 anos e 11 meses e atendimento as famílias em seus aspectos educacional, físico, psicológico e social</p>	<ul style="list-style-type: none"> • As atividades livres e permanentes continuam dentro da rotina normal da creche, ONDE AS CRIANÇAS TEM AUTONOMIA PARA ESCOLHER COMO E COM O QUE QUER BRINCAR. Os cantos diversificados são colocados a disposição das crianças de acordo com a programação e Campos de Experiências: Brincando com elementos da natureza como folhas, sementes, gravetos, Canto das Artes, Brincando com sucatas, Canto da Cozinha, Canto da Contação de Histórias, Canto das ferramentas, Canto dos jogos, Cantos dos Legos e jogos de encaixes, Canto das pistas de carros, Canto da Beleza. • Os circuitos fazem parte da rotina desenvolvendo o Campo de Experiência CORPO, GESTOS E MOVIMENTOS para o desenvolvimento de habilidades físicas e emocionais tão prejudicadas durante o isolamento social. • Além dos espaços extra classe dentro da instituição, as educadoras e crianças utilizaram muito a praça que fica em frente a creche. Promoveram Pic – nics, circuitos, exploração na natureza, brincadeiras em geral, levando as crianças a terem mais contatos com a natureza . • A sala de artes este semestre foi muito aproveitada para trabalhar com , areia colorida, tintas e diversos materiais de sucatas que foram utilizados para o desenvolvimento dos Campos de Experiência. • A roda de conversa todos os dias através de jogos ou dinâmicas leva-os a aprender ao ouvir, a falar e imaginar... • Percebemos o quanto isolamento social afetou o processo de desenvolvimento das crianças mas com a atuação neste trimestre, a avaliação nos mostrou que de um período para o outro os resultados foram significativos e positivos. Não só da escrita, como a avaliação dos desenhos dos Maternais, assim como o emocional dos pequenos.



CRECHE NOVA VIDA

CNPJ nº 65.043.549/0001-09

Utilidade Pública Municipal: Lei nº 2993 29/05/96

Registro CNAS Resol nº 149 de 19/11/2004

CMDCA – Conselho Municipal dos Direitos da Criança e do adolescente - Registro 17
CEBAS-MEC - Portaria nº 814 de 22/11/2018- D.O.U 225 de 23/11/2018 seção I

	<ul style="list-style-type: none"> • A Elaboração da lista de palavras, seja na tentativa da escrita pelos alunos, assim como também tendo o professor como escriba, colaborou bastante para o processo. • Na Reunião de Pais, foram entregues os registros com a avaliação e considerações a respeito do desenvolvimento da criança . • Foram servidas diariamente 4 alimentações diárias : Café da manhã/ frutas/ almoço/lanche da tarde. • Neste trimestre as famílias participaram ativamente da vida escolar na Instituição. Não somente nas reuniões de pais mas também na Festividade do DIA DAS MÃES, SEMANA DO BRINCAR, SEMANA LITERÁRIA assim também na GINCANA CULTURAL “FESTA NA ROÇA”. Estiveram presentes na creche de maneira efetiva através das apresentações das crianças das brincadeiras, na participação das oficinas, doação e confecção de materiais para os eventos. <p>Nas reuniões com as famílias para planejamento e organização dos eventos , foi trabalhado a importância do envolvimento das famílias na vida escolar das crianças, assim como passado de maneira positiva a importância do trabalho voluntário para saúde emocional e física do indivíduo.</p> <p>Este Trimestre foi realizada a Reunião com as famílias. dando atenção a Campanha contra a violência e abuso infantil!</p> <p>https://www.facebook.com/1473414596207342/posts/pfbid0Bm1avjmGmXr69YxM8nWJGQXhfFQTwrSTkZz5ydAJfaguQoz9tgpDhhaSZN2Ug1S !</p>
<p>Atender a demanda de solicitação de vagas.</p>	<p>A lista de espera foi atendida de acordo com as vagas liberadas.</p>
<p>Garantir o número de funcionários adequado ao número de crianças - Ei, de acordo com o</p>	<p>O quadro de funcionários atendeu o período integral das crianças seja em sala de aula como em todas as áreas da Organização(Administrativo, Cozinha, serviços gerais...) para que as metas e objetivos fossem alcançados. O desligamento que houve de uma Educadora foi substituído imediatamente A sala onde há aluno de inclusão ficou com monitoria em tempo integral. .</p>



CRECHE NOVA VIDA

CNPJ nº 65.043.549/0001-09

Utilidade Pública Municipal: Lei nº 2993 29/05/96

Registro CNAS Resol nº 149 de 19/11/2004

CMDCA – Conselho Municipal dos Direitos da Criança e do adolescente - Registro 17

CEBAS-MEC - Portaria nº 814 de 22/11/2018- D.O.U 225 de 23/11/2018 seção I

**DecretoMunicipal
nº. 7.164/2009,**

Com a presença dos funcionários cumprindo seus horários e as crianças circulando na organização nas aulas presenciais, os protocolos de segurança foram executados e seguidos de maneira efetiva em todos os ambientes com a utilização de álcool gel, sabão líquido...

Mesmo com a liberação do não uso das máscaras, as funcionárias foram aconselhadas a usarem no período do atendimento. Durante todo o trimestre não tivemos nenhuma funcionária acometida pelo corona Vírus

**Garantir a
formação
continuada dos
educadores e
demais
funcionários da
instituição em
HTPC, sem
comprometer as
despesas da
instituição**

A Coordenação e Auxiliar de coordenação participaram de cursos formativos e presenciais seguindo os protocolos de segurança.

**Dia 04/04/2022 – Secretaria da educação
Tema: PROPÓSITO DE VIDA – Martha Mulhule**

**Dia 03/05/2022 – Secretaria da Educação
Tema: Planejamento da Semana Municipal/Mundial do Brincar**

**Dia 06/06/2022 – Secretaria da Educação
Tema: 1º MÓDULO - Resiliência emocional**

**Dia 20/06/2022 – Secretaria da Educação
Tema: 2º Módulo – Abertura ao Novo**

**Dia: 27/06/2022 – Secretaria da Educação
Tema: 3º Módulo – Auto Gestão**

<https://web.facebook.com/crechenovavida>

**Garantir a
execução da
Proposta
Pedagógica em
consonância com
a BNCC, Diretrizes
Nacionais e
Orientações
Pedagógicas para
a Educação
Infantil**

Na frequência a sala de leitura as crianças escolheram os livros que desejaram. Este pode ser lido de maneira convencional pela professora ou não convencional por eles mesmos. Fizeram listas de palavras contidas na história, tendo a professora como escriba. A fase I e II já conseguem escrever de acordo com o desenvolvimento processual de cada um. Isto trouxe motivação e alegria pra todos os envolvidos.

As professoras tem-se utilizado dos diversos gêneros literários, realizando a leitura de contos, fábulas e histórias diversas que correspondem aos interesses da turma.

O trabalho com fantoches, explorando e manipulando os bonecos para



CRECHE NOVA VIDA

CNPJ nº 65.043.549/0001-09

Utilidade Pública Municipal: Lei nº 2993 29/05/96

Registro CNAS Resol nº 149 de 19/11/2004

CMDCA – Conselho Municipal dos Direitos da Criança e do adolescente - Registro 17

CEBAS-MEC - Portaria nº 814 de 22/11/2018- D.O.U 225 de 23/11/2018 seção I

a contação de histórias tem despertado e desenvolvido, raciocínio, criatividade e oralidade.

Este trimestre foi realizado a SEMANA LITERÁRIA – SÍTIO DO PICA PAU AMARELO.

Foi gratificante ver a participação efetiva da comunidade escolar na exposição dos trabalhos das crianças e nas rodas de leitura feitas na Organização.



<https://www.facebook.com/1473414596207342/posts/pfbid02CfFozjGMwa97PPUHXPu9J3vo6bVwR3uMMRDFtteZMvum1rNJiyvbmMiLveRARszl/>

Fizeram um pic nic na praça do bairro após passearem pelas redondezas da Creche observando o patrimônio cultural, moradias, conhecendo do modo de viver e trabalhar da localidade.

Cumprir e garantir as diretrizes, o Calendário Escolar e as orientações pedagógicas e administrativas da SME

- Em comemoração ao Dias das Mães as crianças se apresentaram e presentearam as mães que estiveram na creche durante toda a tarde para a programação.

<https://www.facebook.com/1473414596207342/posts/pfbid09xc5XkbdQWVtP7otCoCvix5DCif8oWb7wXAx8Cex4ft9dfX9c7DCoaGdeEa9kWml/>

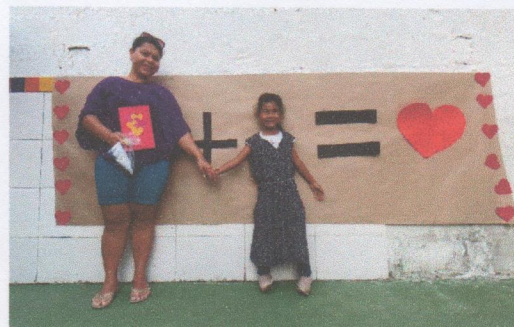



CRECHE NOVA VIDA

CNPJ nº 65.043.549/0001-09

Utilidade Pública Municipal: Lei nº 2993 29/05/96

Registro CNAS Resol nº 149 de 19/11/2004

CMDCA – Conselho Municipal dos Direitos da Criança e do adolescente - Registro 17
CEBAS-MEC - Portaria nº 814 de 22/11/2018- D.O.U 225 de 23/11/2018 seção I

	<ul style="list-style-type: none"> Foi desenvolvido a SEMANA DO BRINCAR, durante toda semana. Conheceram brincadeiras de outros países e regiões... Na Praça em frente a creche. Durante toda manhã e tarde foram desenvolvidas atividades através de oficinas na qual todas as crianças podiam participar de acordo com seus interesses. Houve grande mobilização das famílias e comunidades que participaram ativamente das oficinas e brincadeiras junto as crianças. Com o apoio da Secretaria de Esportes foi planejada e executada uma tarde musical e recreativa com as crianças na Praça. <p>https://www.facebook.com/1473414596207342/posts/pfbid0Kj5W8zQcrpG8ZsGbG839YRq5WHDR5pD87wo3rvUT8p4Y1YmWLje5ENzWKi6FXZiUI/</p>
<p>Garantir a qualidade educacional dos educandos, seguindo a orientação Metodológica adotada pela SME</p>	<p>Continuaram a disposição das educadoras e monitoras materiais, livros, equipamentos e suporte tecnológico para realizarem as atividade nas aulas que seguiram normalmente de forma presencial.</p> <p>Durante todo o bimestre foram feitas as Mediações aos dois(1) aluno de inclusão com o apoio e acompanhamento presencial diferenciado.</p> <p>As turminhas seguiram com a frequência diária em período integral com todos os alunos no soninho para os Projetos à tarde</p>
<p>Garantir e manter infraestrutura física e material em condições adequadas de uso e funcionamento, bem como a segurança dos usuários (em caráter de emergência).</p>	<p>Todos EPI's assim como material de higiene e limpeza continuam sendo adquiridos para o cumprimento dos protocolos de segurança no desenvolvimento de todo trabalho.</p> <p>As adequações no espaço físico, continuam sendo executadas para atender os protocolos de saúde e segurança.</p> <p>Foi necessário fazer a reforma do muro na área externa da Creche onde é desenvolvido o projeto horta. O muro estava quebrando, com buracos e vãos com possibilidade de abrigar insetos ou animais peçonhentos, trazendo insegurança no atendimentos as crianças. Além da umidade que deixava o ambiente insalubre.</p>



CRECHE NOVA VIDA

CNPJ nº 65.043.549/0001-09

Utilidade Pública Municipal: Lei nº 2993 29/05/96

Registro CNAS Resol nº 149 de 19/11/2004

CMDCA – Conselho Municipal dos Direitos da Criança e do adolescente - Registro 17
CEBAS-MEC - Portaria nº 814 de 22/11/2018- D.O.U 225 de 23/11/2018 seção I

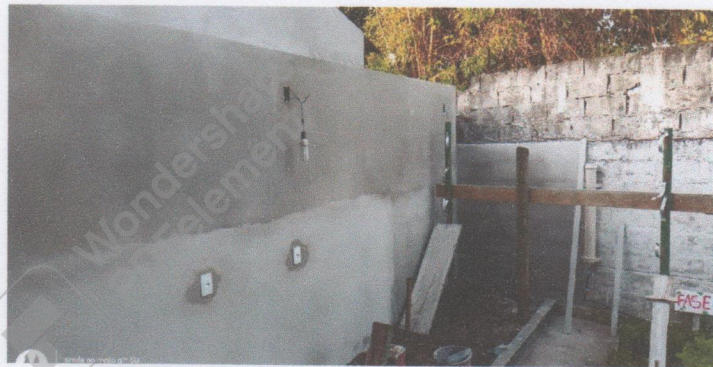
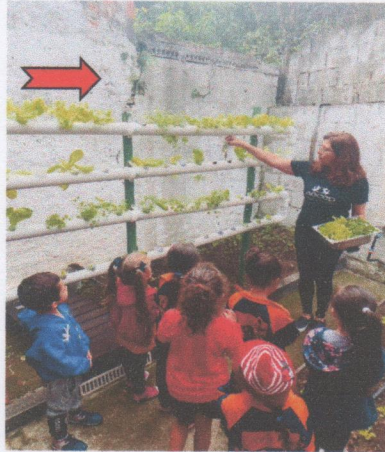

Foi adaptado o forro na sala de artes assim como torneira e caixas de luz. Sem o forro o ambiente acumulava poeira e teias de aranha o que gerava insegurança nos momentos de atividades.



**CRECHE NOVA VIDA**

CNPJ nº 65.043.549/0001-09

Utilidade Pública Municipal: Lei nº 2993 29/05/96

Registro CNAS Resol nº 149 de 19/11/2004

CMDCA – Conselho Municipal dos Direitos da Criança e do adolescente - Registro 17
CEBAS-MEC - Portaria nº 814 de 22/11/2018- D.O.U 225 de 23/11/2018 seção I

Aplicar e prestar contas dos recursos recebidos, de acordo com as normas definidas no “Termo de Colaboração”, e Termo aditivo do Plano de Trabalho	No trimestre foram efetivados pagamento de 1ª parcelas de 13º de funcionários. As prestações de contas foram feitas nos referidos meses dentro do prazo exigido. As prestações dos trimestres encontram-se no Canal de transparência no site da Organização. www.crechenovavida.com.br
---	--

